增进政治互信和军事合作 营造安全稳定的外部环境

中哈吉俄塔开展新一轮边境裁军履约视察

本报伊犁6月12日电 记者**王越、高垚**报道：6月9日至11日，由哈萨克斯坦、吉尔吉斯斯坦、俄罗斯、塔吉克斯坦组成的联方军事视察组，在中哈边界西段进行边境裁军履约视察。这是中联双方开展的新一轮边境裁军履约视察。

前不久，根据中哈吉俄塔1996年签署的《关于在边境地区加强军事领域信任的协定》和1997年签署的《关于在边境地区相互裁减军事力量的协定》（合称“两个协定”），中方和联方（哈吉俄塔）的军事视察组已在中俄边界东段顺利组织了首轮边境裁军履约视察。

今年是中哈吉俄塔《关于在边境地区加强军事领域信任的协定》签署30周年。记者从中方陪同组获悉，多年来，五国在安全执法、边境管控、打击跨国犯罪等方面开展了卓有成效的合作，增进了彼此间的政治互信和军事合作，为五国发展营造了安全稳定的外部环境，成为构建周边命运共同体的重要支撑。

9日上午，在中方人员陪同下，联方军事视察组一行9人从霍尔果斯口岸入境，乘车前往新疆军区某团开展视察。

在当日下午举行的预备会议上，新疆军区某团相关负责人就所属人员编制、装备型号、营区分布等事项进行了详细介绍。

听取情况介绍后，联方视察组对营区多个综合库室进行了现地视察，并对中方履约工作情况给予了充分肯定。

返回会议室后，联方视察组组长、哈萨克斯坦国防部萨德瓦卡索夫中校签署了视察报告。他表示：“中方同事们展现了专业、开放、认真的工作精神。我们将继续依据‘两个协定’要求，共同维护边境地区安全稳定，认真履行使命责任。”

视察活动期间，中联双方还通过座谈交流、相互参观边境城市等方式，持续深化军事互信、增进彼此友谊。

送别联方视察组，中方陪同组组长高亚东告诉记者：“此次边境裁军履约视察，中方始终秉持军事透明、增进互信、平等安全的原则，严格履行了协定规定的各项义务，全程协同配合联方视察组开展工作，确保了视察活动平稳有序。”

据悉，由中方9人组成的视察组正在积极准备，计划于6月15日经霍尔果斯口岸进入哈萨克斯坦，对哈方琼扎地区莱姆别克边防分局进行边境裁军履约视察。

为全球人权治理贡献中国力量

“2026·全球人权治理高端论坛”于6月11日至12日在北京举行。会前，中国人权研究会、国家人权教育与培训基地联合发布《〈国家人权行动计划（2021—2025年）〉实施评估报告》，显示该计划中的181项任务指标全部完成，总计44项约束性指标中有20项系提前或超额完成，中国人权保障水平全方位提升。中国以扎实的人权实践，再次向世界证明：人权事业的进步，最终要靠发展来支撑、靠治理来保障、靠合作来推进。

中国人权事业的巨大成就，本身就是对世界人权事业的重要贡献。人权不是抽象的口号，而是扎根现实的民生福祉。中国始终坚持“人民幸福生活是最大的人权”，从全面建成小康社会、历史性地解决绝对贫困问题，到建成世界上规模最大的教育体系、社会保障体系、医疗卫生体系；从发展全过程人民民主，到完善对少数民族、妇女、儿童、老年人、残疾人等特定群体权益的平等保障和特殊保护；从让天更蓝、山更绿、水更清，到让百姓的获得感、幸福感、安全感不断增强……新中国成立以来，特别是党的十八大以来，中国高度重视尊重和保障人权，走出了一条顺应时代潮流、适合本国国情的人权发展道路。“中国在短短几十年间实现跨越式发展，这本身就是人类人权史上的伟大奇迹，也赋予了人权概念更深刻的时代内涵。”欧洲科学与艺术院院士皮特·赫尔曼评价道。

中国立足自身人权实践，主张以安全守护人权，以发展促进人权，以合作推进人权，助力世界人权事业发展进步。和平是人权事业发展的重要前提。中国提出全球安全倡议，倡导共同、综合、合作、可持续的安全观，参与联合国维和行动，积极斡旋地区争端，为守护世界和平不遗余力。发展是解决一切问题的总钥匙。从推动高质量共建“一带一路”走深走实，到提出全球发展倡议、持续深化南南合作，中国始终致力于通过共同发展，带动其他国家特别是广大发展中国家的经济社会进步。一座座连心桥、一条条致富路、一个个产业园，不仅帮助众多发展中国家打破了基础设施滞后、资金短缺的发展瓶颈，还创造了海量就业机会，让当地民众真切享受到发展红利，切实保障和增进他们的生存权与发展权。中国以合作谋发展、以发展促人权的不懈努力，生动践行了《发展权利宣言》的核心要义，为推动构建人类命运共同体注入了强劲动力。

中国始终倡导各国平等参与、平等决策、平等受益，致力于推动建设公正合理包容的全球人权治理体系。当前，全球人权治理面临挑战。中国多次当选联合国人权理事会成员国，一直以负责任态度参与联合国人权事务，为发展中国家仗义执言，反对将自身模式强加于人，对将人权政治化、武器化、工具化的言行坚决说不。根据中国人权事业进展及国际人权形势变化，中国推动人权理事会通过“发展对享有所有人权的贡献”“消除不平等背景下促进和保护经社文权利”等决议，加强人权理念引领，彰显大国担当。在今年举行的人权理事会第61届会议期间，中方深刻阐释全球治理倡议的人权内涵，重申对多边主义的坚定承诺，为改革完善全球人权治理体系提供了中国方案。

今年是人权理事会成立20周年，也是《发展权利宣言》通过40周年。站在新的历史起点上，促进和保护人权这一全人类的共同事业，比以往任何时候都更需要国际社会团结合作。世界各国应坚决反对零和博弈与阵营对抗，携手完善全球人权治理，共同开创全球人权事业更加美好的未来。

（新华社北京6月11日电 记者**金正）**

我赴南苏丹维和工兵分队完成道路修复任务获赞誉

本报讯 特约记者**王轶**报道：近日，中国第16批赴南苏丹（瓦乌）维和工兵分队圆满完成瓦乌市“机场—苏克哈杰尔桥”一线道路平整修复任务，为当地民众打通了一条安全畅通的“便民路”，受到联合国南苏丹特派团和当地政府高度赞誉。

瓦乌市“机场—苏克哈杰尔桥”一线道路由柏油路和红土路组成。受长期雨水冲刷和重型车辆碾压，柏油路面损毁严重，红土路基多处坑洼下陷，严重影响当地民众日常出行和物资运输。

受领任务后，分队第一时间抽组技术骨干成立攻坚小组，开展实地勘察，并结合任务区情况，进一步完善施工方案。针对红土、柏油两种不同路况，分队分类施策、精准施工。

在红土路段，分队采取分层填筑、压实加固的方式。在柏油路段，因多处路面碎裂、路基塌陷等问题突出，若直接铺填红土碾压，极易出现新旧面层分离、缝隙渗水及后期沉降开裂等情况。为此，分队重新标定路面边界，铲除松散、塌陷的路基，严控填筑坡度与压实度，确保回填的红土与原有柏油路紧密贴合，有效提升了道路承载能力和通行稳定性。

右图：分队官兵进行道路清淤。

熊 燃摄

外交部谈中方制裁菲律宾国防部长及其亲属

新华社北京6月12日电 （记者**邵艺博、马卓言**）中方11日宣布对菲律宾国防部长特奥多罗及其亲属实施制裁。外交部发言人林剑12日在例行记者会上答问时表示，特奥多罗是菲律宾国内一小撮上蹿下跳反华分子的代表性人物，正是他这样一小撮人不负责任地肆意妄为，才会导致中菲争议激化、两国关系恶化，并最终损害菲律宾整个国家和人民的利益。

有记者问：关于对菲律宾国防部长特奥多罗实施制裁一事，作为制裁依据的涉华谬论具体包括什么时候的哪些言论？

“外交部网站已经公布了对菲律宾防长特奥多罗及其亲属实施制裁的决定，说明了具体情况。”林剑说，“此前我的同事和我也就特奥多罗发表涉华谬论表明中方严正立场，你可以查阅。”

林剑说：“我想强调的是，特奥多罗是菲律宾国内一小撮上蹿下跳反华分子的代表性人物，他这样肆意妄为必然会自食恶果，损害的是菲律宾整个国家和全体人民的利益。”

另有记者问：特奥多罗12日上午发表声明称，“我将继续履行职责，应对中方在菲律宾和菲海域的‘恶行’，维护国家利益”。外交部对此有何回应？

“我们注意到特奥多罗仍在颠倒黑白、攻击抹黑。”林剑说，特奥多罗的这些言行不是他所标榜的“维护本国尊严”，而是捞取政治私利的作秀表演。“正是他这样一小撮人不负责任地肆意妄为，才会导致中菲争议激化、两国关系恶化，并最终损害菲律宾整个国家和人民的利益。”

中国制造新成果在南非基础设施展览会受关注

南非基础设施展览会于9日至11日在约翰内斯堡举行，全球超过25个国家和地区的400余家参展商参展。展会上，120多家中国企业携工程机械、管道水务、道路材料、建材五金和智能交通等领域产品集中亮相，中国制造新成果吸引不少参观者驻足。

展会期间，电动化设备、本地化服务和定制化方案，成为不少中国参展企业谈及的关键词。受访中国企业表示，随着南非基础设施建设需求持续释放，当地市场对产品性能、运营成本和售后服务提出更高要求。中国企业拓展南非等非洲市场，正在从单一产品出口，转向提供更适合当地需求的产品、服务和解决方案。

在三一集团展台，电动重卡、电动叉车和伸缩臂叉车等设备成为亮点。三一集团此次聚焦建筑、物流、仓储三大领域，展示其在工程机械电动化方面的成果。三一海洋重工有限公司国际营销经理管頔表示，南非工业化程度相对较高，产业基础和交通运输体系较为成熟，市场发展潜力较大，当地较高的燃油成本也让电动化设备受到更多关注。

不仅是产品，本地化能力也成为中国企业拓展市场的重要支撑。三一集团在南非投资建设产业园和中心仓，为客户提供配件支持；同时在当地设有培训中心，为本地服务人员提供技术培训。目前，产业园的本地员工比例约为90%。

多家中国企业表示，随着非洲市场对设备可靠性、运营成本、售后服务的要求提高，中国企业需要更多依靠产品质量、服务体系和定制化能力来打开市场。

除大型工程机械企业外，多家基础设施配套领域的中国民营企业也把南非视作深耕非洲市场的重要一站。首次来南非参展的山西金标光电科技有限公司总经理金丹丹告诉记者，该公司此前已在肯尼亚、坦桑尼亚、尼日利亚等国拥有客户，今年计划进一步拓展非洲市场。

对参展中企而言，南非既是重要市场，也是拓展非洲业务的窗口。金丹丹表示，中国制造的优势来自完整产业链和强大制造能力支撑。“希望更多中国企业一起走出去，把更优质的产品和服务带到海外市场。”

（据新华社约翰内斯堡6月11日电 记者**杭泽波）**

古特雷斯呼吁保持联合国部队在黎巴嫩存在

新华社联合国6月10日电 联合国秘书长古特雷斯10日表示，在联合国驻黎巴嫩临时部队（联黎部队）今年年底启动撤离后，应继续保持联合国部队在黎巴嫩的存在。

古特雷斯在当天举行的安理会中东局势公开辩论会上说，今年3月以来，以色列加大在黎巴嫩境内行动力度，黎巴嫩真主党向以色列纵深地带发动袭击。黎巴嫩南部多个社区被迫迁徙，大量房屋和民用基础设施遭到破坏，超过100万平民被迫流离失所。此外，7名联合国维和人员遇难。在此期间，局势进一步升级的风险始终存在。

古特雷斯强调，各方必须致力于达成外交解决方案。这一方案必须充分尊重黎巴嫩在其国际公认边界内的领土完整、主权和政治独立。他呼吁，在联黎部队撤离后，继续保持联合国部队在黎巴嫩的存在。

根据安理会去年8月通过的决议，联黎部队将于2026年12月31日停止行动，随后开始缩减规模并在一年内从黎巴嫩撤出全部人员。

澳大利亚民众强烈反对美英澳三边安全伙伴关系

据新华社墨尔本6月12日电 （记者**徐海静、熊文苑**）一份耗资巨大的军事协议，针对一个臆想中的“敌人”，决策过程完全不透明，有悖澳大利亚传统的无核立场，引发国际担忧……11日，澳民众针对美国、英国和澳大利亚三边安全伙伴关系（AUKUS）和核潜艇合作的反对之声在墨尔本一场公众调查听证会上集中响起。

2021年9月，美英澳三国宣布建立AUKUS并开展核潜艇合作。从宣布时起，澳大利亚民间就不乏质疑批评之声。今年6月2日，前环境部长彼得·加勒特宣布发起针对AUKUS的公众调查。消息公布后72小时内，组织者就收到100多份听证会发言申请。11日在墨尔本的听证会是此次公众调查的第一场。

第一位发言的是前外交部长加雷思·埃文斯。他一开篇就把加入AUKUS称作澳大利亚“最糟糕”的外交决定。他说，AUKUS的目的根本不是为了加强澳国防能力，而是为了“维护美国在太平洋地区的影响力”。“澳大利亚只是在扮演美国所要求的角色……在澳美同盟关系中，澳大利亚永远是那个必须听话的小弟。”

曾任澳驻华副大使的约翰·兰德则通过多年与中国打交道的亲身经历告诉人们，中国从来不是澳大利亚的威胁，所谓“中国威胁论”完全是某些国家的虚假宣传。在他看来，“发展互利共赢的双边关系才是最好的国防”。

乐卓博大学国际关系教授约瑟夫·卡米莱里说，加入AUKUS是一个出于错误的原因、以错误方式作出的令人遗憾的决定。“这完全是一个盎格鲁（白人）立场的决定。”卡米莱里说，“澳大利亚有超过100万华裔居民，以所谓‘假想敌’为理由打造AUKUS，政府作决定前问过澳大利亚的华裔居民吗？”

环保人士戴夫·斯威尼对核潜艇带来的核废料处理等环境风险表示担忧。“澳大利亚不应乱扔核废料，也不应成为核废料场。”

普通职员芭芭拉·杰克逊则对AUKUS严重伤害澳国家主权表达不满，认为这将使澳被更牢固地绑定在美国的安全架构内。

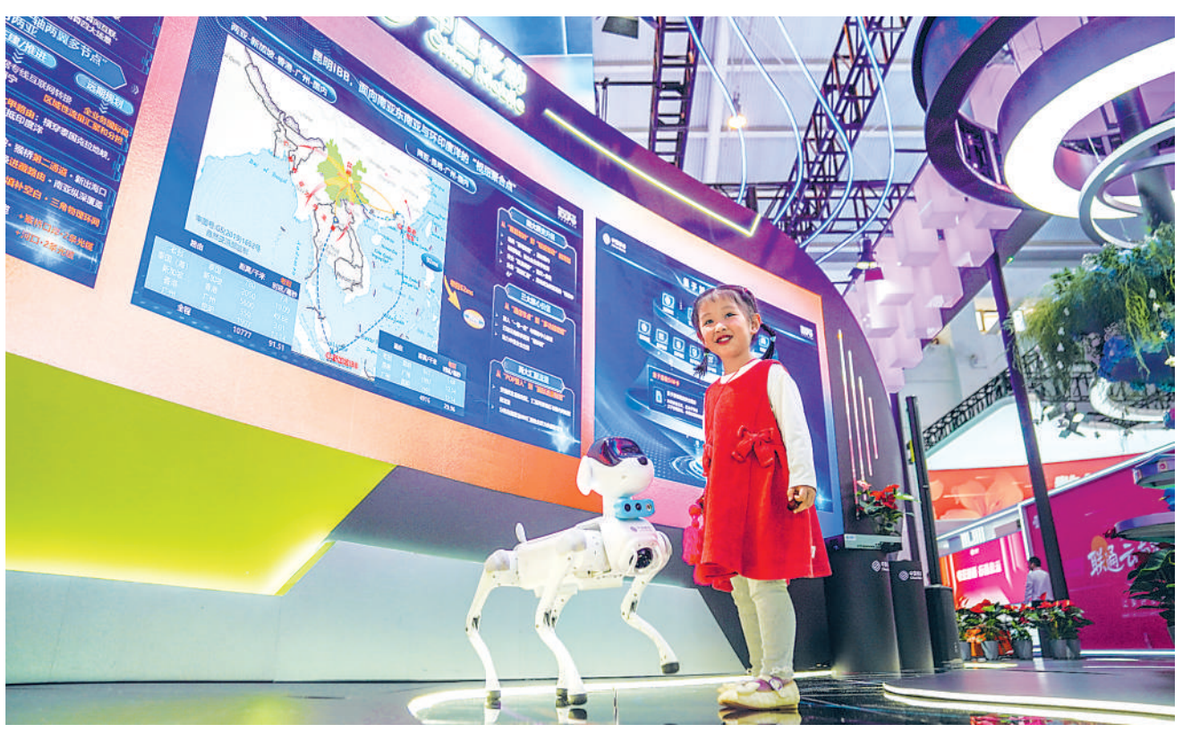

6月11日至16日，第10届中国—南亚博览会在云南省昆明市举办。本届南博会上，人工智能、智慧出行、智能制造等领域的新产品、新应用集中亮相，吸引众多观众驻足体验。图为小朋友在南博会制造业馆中国移动展区与机器狗互动。

新华社记者 **彭奕凯**摄