老照片中的好作风

淬炼胜利的刀锋

■杜献洲

（一）

这是一个内涵丰富的历史场景——

1948年一个明媚的春天，在晋冀鲁豫野战军干部会议上，邓小平同志作关于开展整党和新式整军工作报告。1948年1月至9月，中原部队和全军其他部队一样，展开了规模宏大的整党和新式整军运动。

整党整军，有着重大的历史背景。

古老的华夏，正酝酿一场巨变。1947年6月，我军转入战略进攻。半年征战，三路南下大军已在长江、淮河、汉水之间的广大地区站稳。在华北、东北、西北、华东各个战场，我军吹响了反攻的号角。

乾坤扭转，中国革命正发生质变。1947年底，毛泽东同志在陕北豪迈地指出："中国人民的革命战争，现在已经达到了一个转折点。"

实施战略进攻，规模扩大，战况激烈，到国民党控制区作战困难更多，充分发挥各级党组织的核心领导、战斗堡垒和党员的先锋模范作用，这是打硬仗恶仗的迫切需要。

瞩望胜利，必须淬炼刀锋。1947年秋至翌年底，各解放区普遍开展以"三查""三整"为基本内容的整党运动。1947年冬至翌年秋，全军利用战斗间隙，陆续开展新式整军运动。

整党整军，为人民军队革弊强能。

（二）

会场上，一位战士举手发言："我给党员提个意见……"

整党整军中，群众给党员提意见、战士给干部提意见，批评和自我批评，痛快淋漓。为了打胜仗、少伤亡，大家直抒胸臆。

星火燎原，战火锤炼，人民军队形成许多优良传统，有着完成伟大历史任务的坚实基础。但由于部队发展快、新成分多，组织不纯、思想不纯、作风不纯等问题不容轻视。这些虽不是主流，但严重影响部队战斗力的发挥与提高。

比如，"过去我们没有作假报告的，现在有了，贪污腐化也有了，发财的思想也有了……"调查发现，"有个别分子在战场大抓一把，私自据为己有贪图享受。"

还比如，随着战争的深入，大多数连队补充的解放战士达一半以上，有的连队竟达80%，有的人遗留着旧军队的思想、作风和习惯。因作战频繁，没有时间开展系统教育。

要实现"打倒蒋介石，解放全中国"的战略目标，必须在思想上、组织上、作风上，作深刻的整顿、系统的清理。

"人人敞开思想，个个不留情面"。整党整军中，各大战略区注意把干部，特别是领导干部、领导机关作为重点，从上而下逐级召开党委扩大会或干部会，吸收下级干部参加，发扬民主，检查和改进党委的思想和作风，最后由党组织对干部作出全面鉴定。

党支部整顿中，首先进行党员标准教育，使广大党员了解共产党员应有的品质、党支部的工作和作用，进而发动群众给支部和党员提意见，使党员随时能够接受群众的监督。

（三）

此时的中国，解放的旗帜在东北、华东、华北等地陆续升起。南征北战的解放军，各据一方，情况不同。

各部队依据自身实际，确定查整重点。西北野战军以三查为中心，开展评斗志、评指挥、评政策的"三评运动"；晋冀鲁豫野战军（后称中原野战军）重点查立场、查思想、查作风、查工作；华东野战军重点查纪律、查政策、查作风；华北野战军重点整顿纪律、整顿制度、整顿作风……

各部队广泛开展三大民主，评干部、评党员成为日常。有的解放战士说："国民党怕民主……提意见？评干部？那是做梦！这回评干部，评党员，是我平生以来第一次。"

在整党整军基础上，各部队迅即掀起群众性练兵热潮。

（四）

淬火锤炼，人民军队焕然一新，战场上屡胜顽敌。

刘邓、陈粟、陈谢三路野战大军，纵横驰骋于江淮河汉之间，迫使蒋军疲于奔命；东北野战军冒着严寒，迭克名城，威震全国；晋察冀、山东、苏北和晋冀鲁豫各路野战军，英勇作战，大量歼灭敌人……

捷报频传，令朱德总司令无限感慨："全国解放军经过三查，出去打仗都打得很好，到处打胜仗。"

"这样的军队，将是无敌于天下的。"

乌云压城，弹雨横飞，烽烟直上。在此后的战役战斗中，塔山阻击战，无疑是以少胜多的经典战例。在长达8000米无险可守的阵地上，东北野战军第4纵队指战员鏖战6昼夜，打退了一波又一波攻击。国民党军集中绝对优势的兵力装备，实施陆海空立体进攻，始终未能拿下一个小小的塔山。

残旗染碧血，断壁藏忠骨。战斗中，干部身先士卒，党员冲锋在前。以4纵12师为例，全师伤亡人数中，共产党员占了大多数。

坚强的党性，是人民军队从胜利走向胜利最强大的力量！

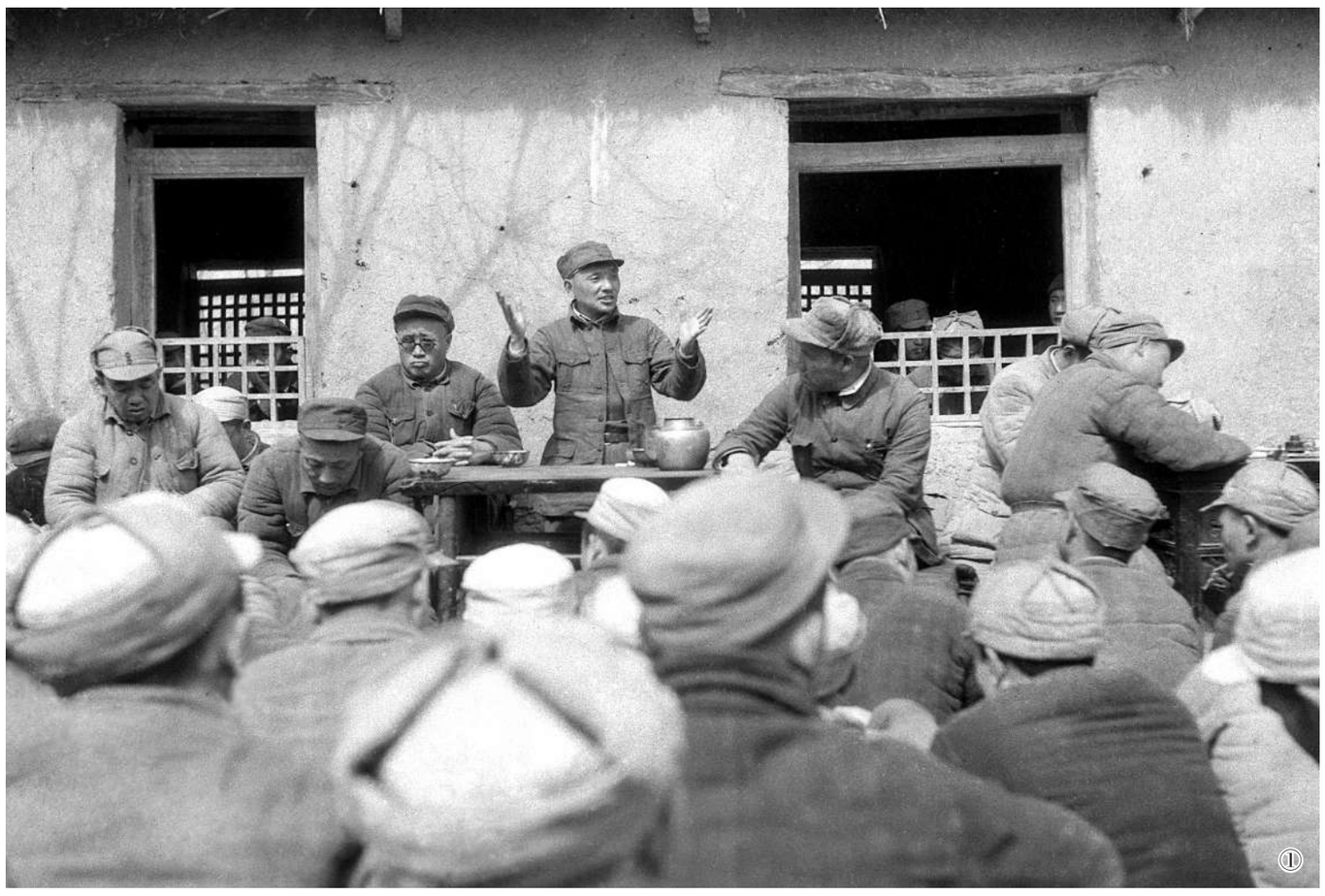

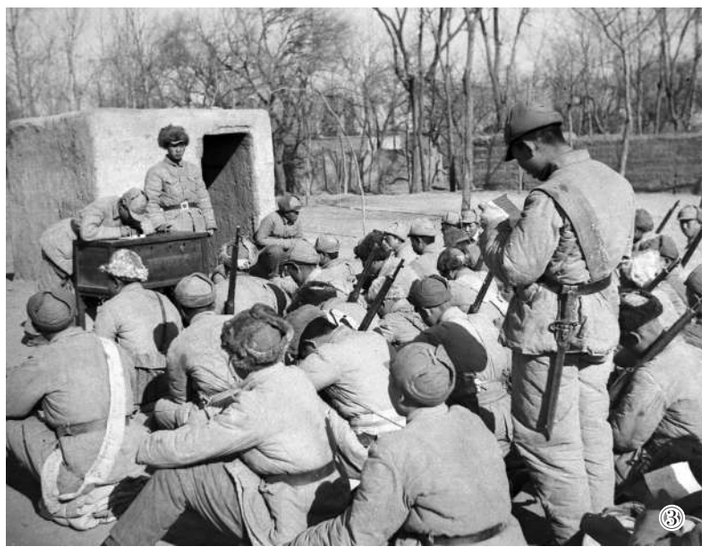

图①：1948年3月，邓小平同志在晋冀鲁豫野战军干部会议上，作关于开展整党和新式整军运动的动员报告。

图②：解放战争期间，某部在战斗间隙讨论加强党委领导。

图③：整党和新式整军运动期间，我军广泛开展批评和自我批评。图为某连一名战士给党员干部提意见。

图④：解放战争期间，某部党支部党员大会选举新支委后，官兵和新当选支委相互敬礼。

本组照片均由《解放军画报》资料室提供

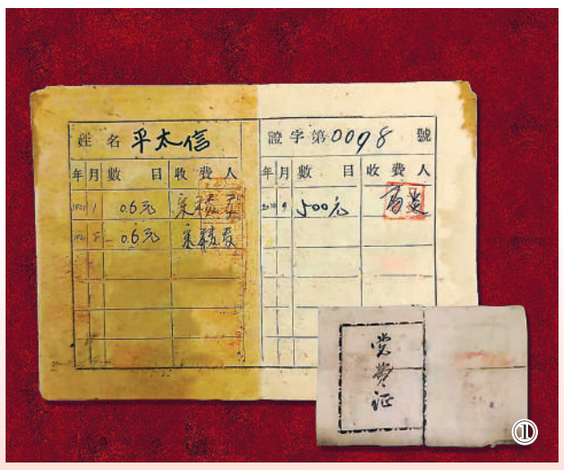

见证忠诚信仰的党费证

■王成业　张亚星　摄影报道

军营"传家宝"

陆军某旅"钢八连"荣誉室，柔和射灯映照下的玻璃展柜内，珍藏着一张纸色泛黄的党费证。"姓名 平太信""证字第0098号"……时隔70余年，党费证上的字样依然清晰。

平太信曾任连队班长，是一位屡立战功的战斗英雄。解放天津时，他因英勇善战荣立特等功；抗美援朝期间，在龙源里阻击战中，他炸毁敌军南逃的咽喉要道大桥，再立特等功，被志愿军总部授予"二级战斗英雄"称号。在之后的一次战斗中，平太信因负重伤被送到后方医院救治，与部队失去联系，党费交纳信息停留在1951年2月。此后，他成为一名普通矿工，从不炫耀功绩。

岁月流转，这张穿越烽火硝烟的党费证始终被平太信珍藏在身。2010年，90岁的他终于辗转联系上"钢八连"。面对前来看望他的官兵，老人在病榻上颤巍巍地捧出这张党费证，连同500元钱一起交给时任指导员马炎："这是我最后一次交党费……"那一刻，官兵们深为感动，深受教育。

这张特殊的党费证，见证一名老兵对党的无限忠诚，历尽岁月风霜洗礼，愈发闪耀夺目的精神光华。近年来，连队充分发掘英雄党费证蕴含的红色资源，通过"忠诚"故事会、情景剧等形式，再现连队勇往直前、浴血奋战的光荣历史，使官兵真切感悟革命前辈的忠诚信仰和战斗精神，进一步坚定铁心向党、奋斗强军的理想信念，推动连队在改革转型、练兵备战中打头阵、当先锋。近年来，连队先后荣立集体二等功2次、集体三等功3次，连队党支部被表彰为"先进基层党组织"。

图①：平太信老英雄的党费证。

图②：官兵学习平太信的事迹。

走进红色场馆

浩气长存励后人

■盛　辉　本报特约通讯员　张　毛　摄影报道

青松翠柏，满目葱茏。在江西省弋阳县信江之畔，矗立着一座庄严肃穆的建筑——方志敏纪念馆。

纪念馆内，方志敏烈士的全身雕塑肃然屹立。参观者放轻脚步、抬头仰望，只见方志敏烈士雕像栩栩如生，默默守护着这片他挚爱的土地。

1934年11月底，方志敏同志奉命率红军北上抗日先遣队北上。进军途中，部队遭国民党军重兵围追堵截，方志敏带领将士浴血奋战两月余，终因寡不敌众被俘。在狱中，面对敌人的严刑和诱降，方志敏正气凛然，坚贞不屈，写下《可爱的中国》《清贫》等文稿。其中蕴含的信仰之光与精神力量，影响了一代代中国人。

走进展厅，时光仿佛凝固。灯光下，《可爱的中国》手稿影印件墨迹虽淡，却字字千钧。"敌人只能砍下我们的头颅，决不能动摇我们的信仰"，那穿透纸背的呐喊，如惊雷响过耳畔，至今依然振聋发聩。

作为全国爱国主义教育示范基地、江西省党风党性党纪教育基地，方志敏纪念馆如今已成为传承信仰力量、砥砺家国情怀的红色场馆。方志敏所描绘的"到处都是活跃的创造，到处都是日新月异的进步"，早已成为现实。他身上所体现的"爱国、创造、清贫、奉献"的浩然正气，激励着青年官兵踔厉奋发、追梦前行，为强军事业贡献自己的力量。

左图：7月1日，陆军某部组织党员来到方志敏纪念馆开展主题党日活动，追寻红色足迹，坚定理想信念。图为官兵在方志敏烈士雕塑前重温入党誓词。