为了全人类的美好未来

——智库报告解析中国全球公共思想产品的供给与贡献

近代以来，凝聚人类共同智慧、超越国界与文化边界的全球公共思想产品，在构建国际秩序、推进全球治理、推动各国现代化进程中发挥了重要作用。

9月6日，在2025全球南方媒体智库高端论坛上，新华社国家高端智库面向全球发布《回应时代呼唤 解答世界之问——中国全球公共思想产品的供给与贡献》中英文智库报告，从“全球公共思想产品的时代需求”“中国全球公共思想产品的体系内涵”“中国全球公共思想产品的理论特质与未来图景”三个方面进行深入剖析与细致解读。

百年未有变局呼唤更多全球公共思想产品

思想之意义，在于应历史之变，解时代之问。

报告认为，当前，百年未有之大变局加速演进，世界正处于动荡变革期：

在国际政治层面，个别国家在世界各地“输出民主”之举，不仅未能为当地带来稳定与繁荣，反而引发持续冲突动荡，造成严重人道主义危机，导致极端主义滋生蔓延；

在经济领域，新自由主义经济浪潮，对全球化进程和世界经济发展产生了阶段性推动作用，但其内在矛盾造成严重的社会不平等与全球经济失衡，难以为世界经济提供长期稳定增长动能，并已引发世界范围内的反全球化现象；

在全球治理上，面对地缘冲突、气候变化、粮食危机、公共卫生威胁、数字安全等一系列全球性议题，现有全球公共思想产品体系明显力不从心，难以有效应对新的世界挑战；

在文化领域，一些国家以文化霸权为工具，试图将自身价值观强加于他国，忽视别国文化的特性与价值，引发文化冲突与认同危机，激起广泛的反感和抵制情绪。

“世界怎么了？我们怎么办？”“人类向何处去？”面对世界之问、时代之问，世界需要新的全球公共思想产品，回应全人类面临的重大命题。

报告指出，全球公共思想产品的起源、发展与成型，是一个与全球政治、经济、文化变迁紧密相连的复杂进程。全球南方国家的群体性崛起为全球公共思想产品的创新提供了历史性机遇。

在构建平等有序的世界多极化、普惠包容的经济全球化进程中，全球南方国家的丰富实践、多元文化和多样化发展模式，必将为世界贡献更多宝贵的公共思想产品。

以中国智慧回应时代之问和世界之变

作为全球南方国家的重要一员，中国基于对未来世界的思考、对自身实践的总结，形成了系统完备、内涵丰富的全球公共思想产品供给体系。

共同体，是关于未来国际体系的思考与实践。

构建人类命运共同体，是习近平主席提出的重大原创性思想，是对“建设一个什么样的世界、如何建设这个世界”这一时代课题给出的中国答案，也为国际社会提供了切实可行的合作路径。

报告认为，人类命运共同体理念，以构建“持久和平、普遍安全、共同繁荣、开放包容、清洁美丽”的世界为核心目标，以共商共建共享的全球治理观为实现路径，以构建新型国际关系为基本支撑，以全球发展倡议、全球安全倡议、全球文明倡议和全球治理倡议等为战略引领，以高质量共建“一带一路”为实践平台。

这一理念超越了社会制度、意识形态的分歧，超越了历史文化、发展阶段的差异，不仅为全球治理提供了新的视角，也为应对当今世界面临的复杂挑战提供了中国智慧和中国方案。

现代化，是实现国家发展繁荣的道路探索。

习近平主席将中国式现代化概括为人口规模巨大的现代化、全体人民共同富裕的现代化、物质文明和精神文明相协调的现代化、人与自然和谐共生的现代化、走和平发展道路的现代化。

报告指出，中国式现代化是对西方式现代化理论和实践的重大超越，打破了“现代化=西方化”的迷思，为世界各国特别是全球南方国家破解发展难题、实现繁荣进步提供了借鉴。

中国的实践表明，发展中国家应探索基于自身国情、文化和历史传统的发展路径，而非简单照搬外部模式特别是西方模式；坚持独立自主、自力更生，摆脱对外部资源的过度依赖，维护国家发展的战略主动权；坚持以人民为中心，发展为了人民、发展依靠人民、发展成果由人民共享；更多挖掘和弘扬自身优秀文化，在现代化进程中保持自身文明的生命力和文化的主体性。

共同价值，是引领人类文明进步的理念遵循。

2015年9月，习近平主席提出：“和平、发展、公平、正义、民主、自由，是全人类的共同价值。”这一重大概括，既是基于对当今世界大势和时代潮流的准确把握，也是对人类几千年积淀的文明成果的科学总结。

报告认为，全人类共同价值这一理念融合中华文明“天下为公”“和而不同”等传统智慧，以和平为基础，以发展为动力，以公平和正义为要求，以民主和自由为准则，构成了一个以人为本、均衡发展的理念框架。

该理念的重要特征是其普适性，它不以某一特定文化或意识形态为中心，而是立足于人类共同面临的生存与发展问题，寻求不同社会背景下的最大公约数。该理念不仅实现了国家、社会与个体之间的价值统一，也为跨国家、跨文化、跨族群之间的和谐共生奠定价值基础。

为人类发展开启更加壮阔的未来图景

思想的力量，无远弗届。

报告认为，中国的全球公共思想产品，是基于对实践经验的总结与普遍规律的提炼，是对全人类优秀思想的吸纳升华，是不断发展、持续创新的体系，具有科学、开放、进步的理论特质，必将为人类发展开启更加壮阔的未来图景。

以普遍性的科学取向超越意识形态取向，体现出鲜明的实践导向。中国的全球公共思想产品展现出扎根实践经验的理论特质，始终坚持从实践中来、到实践中去的原则，立足于解决当今世界面临的重大问题和紧迫问题，提出切实可行的应对思路。

以开放的格局广泛吸纳全人类优秀智慧，推动各国共同发展。中国的全球公共思想产品并不以自身经验为唯一标准，而是积极学习借鉴人类既有思想产品中的优秀成果，并将其进一步发扬光大。也只有融合更多国家的视角、契合更多国家的需求，公共思想产品才能具有更充分的普适性、国际性、包容性和实践性。

以创新的视野敏锐回应全球形势变化，为应对未来挑战提供持久思想支持。中国的全球公共思想产品持恒致远、与时俱进，通过对全球形势的敏锐回应、对人类长远未来的持续关注以及对自身理论的深化升华，保持不断创新的生命力，展现出高度的适应性和前瞻性，始终站在人类文明发展的前沿。

世界之变，呼唤思想之新；时代之问，期待思想之答。

今天，人类再次站在十字路口。构建人类命运共同体、推进中国式现代化、弘扬全人类共同价值，既是中国的自主选择，也是对世界发展的深度思考与责任担当。为了全人类的未来，中国将继续与世界各国携手前行，以思想伟力激发实践伟力，共同建设属于我们的美好世界。

（新华社昆明9月6日电）

为加强和完善全球治理贡献中国方案

■张玉环

今年是世界反法西斯战争胜利和联合国成立80周年。在这个承前启后的特殊历史年份，习主席在“上海合作组织+”会议上发表重要讲话，提出全球治理倡议。这是继全球发展倡议、全球安全倡议、全球文明倡议后，中国为国际社会提供的又一重要公共产品。这一重要倡议为构建更加公正合理的全球治理体系贡献中国智慧、提供中国方案，彰显了新时代中国的大国担当，具有重大现实意义和深远历史意义。

全球治理倡议奉行主权平等，遵守国际法治，践行多边主义，倡导以人为本，注重行动导向。该倡议阐明了改革完善全球治理需要遵循的原则、方法和路径，深刻回答了“构建什么样的全球治理体系，如何改革完善全球治理”这一时代课题。其中，主权平等是全球治理的首要前提，要推进国际关系民主化，提升发展中国家的代表性和发言权；国际法治是全球治理的根本保障，要全面、充分、完整遵守联合国宪章宗旨和原则等公认的国际关系基本准则，确保国际法和国际规则平等统一适用；多边主义是全球治理的基本路径，要坚持共商共建共享的全球治理观，坚定维护联合国地位和权威，切实发挥联合国在全球治理中不可替代的重要作用；以人为本是全球治理的价值取向，要保障各国人民共同参与全球治理、共享全球治理成果，更好维护世界各国共同利益；行动导向是全球治理的重要原则，要坚持系统谋划、整体推进，统筹协调全球行动，以务实合作避免治理滞后和碎片化。

凝聚国际共识，共同应对全球性挑战。时代洪流浩浩荡荡，世界多极化、经济全球化、国际关系民主化成为日益澎湃的时代大潮，人类越来越成为你中有我、我中有你的命运共同体，利益高度融合，彼此相互依存。但不容忽视的是，当前，冷战思维、霸权主义、保护主义甚嚣尘上，世界进入新的动荡变革期，地区动荡频发、经济发展受阻、逆全球化抬头……面对错综复杂的时代难题，国际社会唯有互利共赢、同球共济，才能战胜种种风险挑战，迈向共同发展繁荣的新境界。习主席站在世界各国命运与共和人类社会发展进步的高度，顺应历史发展潮流，把握时代发展大势，创造性提出全球治理倡议，为全球治理体系改革和建设指明正确方向和实践路径，为构建更加公正合理的全球治理体系凝聚力量。

践行多边主义，维护以联合国为核心的国际体系。80年前，国际社会在二战余烬中痛定思痛，签署联合国宪章，创立联合国。以联合国为核心的国际体系，以联合国宪章宗旨和原则为基础的国际关系基本准则，获得各国普遍认同。然而，当前个别国家大搞本国优先、强权霸凌，企图以单边主义取代多边主义，以所谓自定规则取代战后国际秩序，联合国权威和国际规则受到冲击，世界亟需更加有效的治理理念和治理体系。中国提出全球治理倡议，不是推倒重来，也不是另起炉灶，而是创新完善。全球治理倡议与联合国宪章宗旨和原则一脉相承，旨在坚定支持联合国在国际事务中发挥核心作用，有助于推动各国依托联合国等多边机制，参与全球治理体系改革与建设，更加有效应对时代挑战。

弥补治理赤字，推进全球治理体系变革。回望历史，全球治理是在国际体系建立和完善的进程中产生的，也应随着国际格局和形势的变化而动态调整。当前，百年变局向纵深演进，新兴市场国家和发展中国家群体性崛起，国际力量对比发生革命性变化，广大发展中国家的代表性和发言权未能充分体现，全球治理体系不适应、不匹配的问题空前突出。在此背景下，中国提出全球治理倡议，倡导通过践行共商共建共享的全球治理观，推动各国权利平等、机会平等、规则平等，使全球治理体系更多体现和反映大多数国家利益和诉求，提升发展中国家的代表性和发言权，扩大全球治理的包容性，以更好弥合南北发展鸿沟和维护世界各国共同利益。

大道不孤，众行致远。无数历史启示我们，多边主义、团结合作是解决全球性难题的正确答案。中国将携手各方一道，践行全球治理倡议，推动构建更加公正合理的全球治理体系，为动荡不安的世界注入稳定性和确定性，为构建人类命运共同体作出新的贡献。

（作者单位：习近平外交思想研究中心）

2025全球工业互联网大会开幕

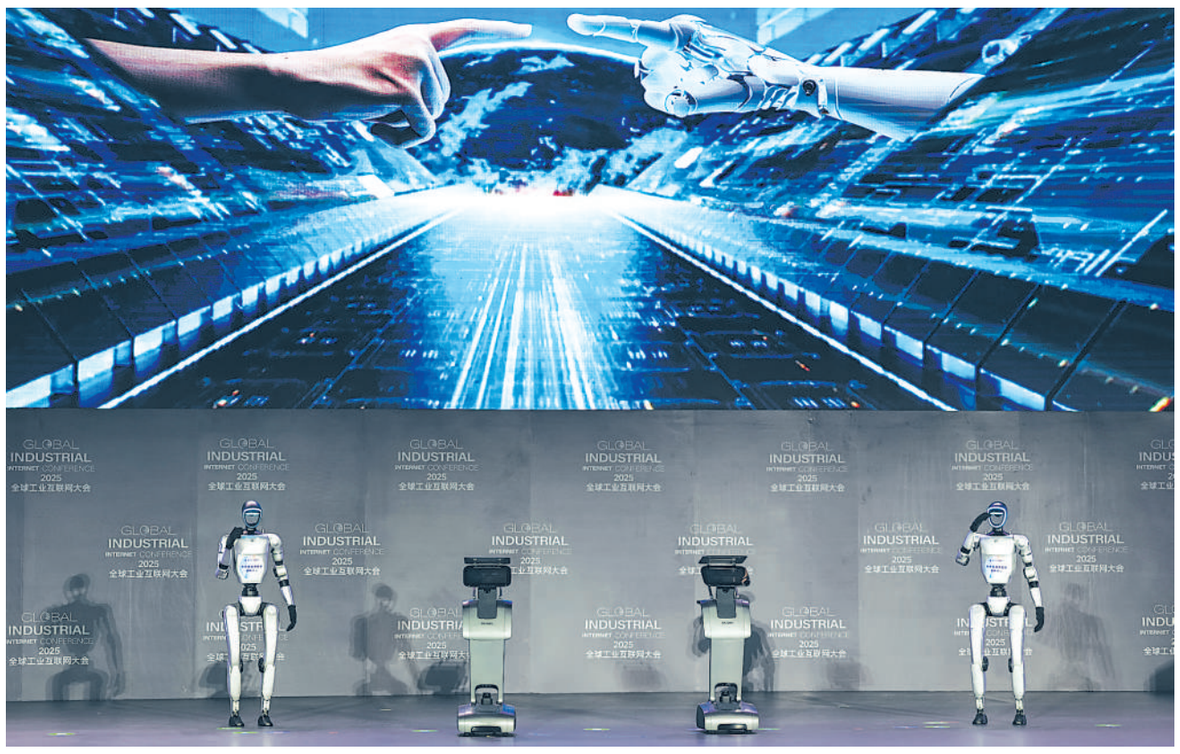

9月6日，2025全球工业互联网大会在沈阳开幕。大会以“数启新章 智造新质”为主题，来自政商学研企等领域的嘉宾共话工业互联网创新发展。

本届大会活动期间，工业互联网供需两侧头部企业云集沈阳中国工业博物馆，展示人工智能、大模型等前沿技术和设备在工业领域的应用场景，大会聚焦相关行业数字化、智能化、绿色化发展，将举行20多场论坛和专题交流活动。图为大会开幕式现场。

新华社发

特朗普签署行政令 将美国防部更名为“战争部”

新华社华盛顿9月5日电 （记者**施春**）美国总统特朗普5日签署一项行政令，决定恢复美国国防部历史旧称，将其更名为“战争部”。

该行政令授权将“战争部”作为国防部的“次级称谓”使用（相当于代称），并把国防部长赫格塞思等人的职衔相应改为“战争部长”等对应称谓。同时，行政令要求赫格塞思采取措施以推动国防部实现永久更名。当天，多名共和党议员提出相关更名议案，尚待国会批准。根据美国法律，国会是唯一有权决定美联邦政府部门设立、废除及更名的机构。

据美媒报道，从18世纪90年代开始，美国军队被划分为两个机构：一个是负责陆军的战争部，另一个是负责海军部队和海军陆战队的海军部。二战结束后，时任美国总统杜鲁门于1947年将各军种合并为一个军事机构，1949年将其正式命名为国防部。

特朗普开始第二任期后曾多次提议将国防部更名并引发争议。特朗普8月在白宫椭圆形办公室表示，“战争部”这一名称听起来“更有力”“更合适”。他补充说：“‘国防’听起来太过保守，我们当然要防御，但必要时也要能进攻。”

批评者认为，国防部更名将带来高昂开支，并将分散五角大楼对安全优先事项的注意力。

把历史记忆“一代代传递下去”

——纪念抗战胜利80周年图片展在俄远东两地举办

“那段历史是生死与友情的见证。我永远忘不了中国的战友们，他们在面对日本侵略者时表现出的英勇无畏精神令人震撼。”98岁高龄的苏联红军老战士阿纳托利·拉夫罗夫提到同中方并肩作战的烽火岁月，眼含热泪，拄着拐杖的手微微颤抖。

这是拉夫罗夫日前在俄滨海边疆区首府符拉迪沃斯托克参观中国抗战图片展时的一幕。老人年轻时曾跟随苏联红军奔赴中国哈尔滨、牡丹江等地，同中国军队一道抗击日本侵略者。

纪念中国人民抗日战争暨世界反法西斯战争胜利80周年图片展，2日在符拉迪沃斯托克和俄远东另一重要城市哈巴罗夫斯克同时启幕。

两个图片展共展出120余张照片。这些照片讲述着中国人民抗击日本侵略者的英雄故事，也镌刻着中苏两国人民同仇敌忾的烽火岁月，成为中俄两国友好交往的历史见证。

俄罗斯海关学院符拉迪沃斯托克分院执行院长瓦连京娜·舍夫昆诺娃在观展后告诉记者：“图片展极具价值，展出的档案图片以最真实的方式重现中国军民抗击日本侵略者的情景，其中许多细节此前并不为俄罗斯民众所知。”

舍夫昆诺娃说，图片展帮助她的学生更深刻地理解历史，了解俄中两国友好与合作的渊源，是价值极高的教育活动。“对历史事实的歪曲不可接受。我们将不遗余力地保护历史记忆，将它们一代代传递下去”。

中国驻符拉迪沃斯托克代总领事王军说，作为世界反法西斯战争的东方主战场，中国以巨大的民族牺牲长期牵制和抗击日本军国主义的主力，为世界反法西斯战争胜利作出不可磨灭的历史贡献。图片展不仅记录了中华民族的深重苦难，更彰显了中国人民不畏强暴、血战到底的英雄气概。

中国驻哈巴罗夫斯克总领事姜笑洋说，中苏两国人民在世界反法西斯战争中作出了重大贡献。中俄世代友好的理念需要不断传承，两国各领域的合作也将不断结出新的硕果。

图片展参观者中，有人长久驻足，仿佛与图片中的人物无声对话；有人轻声低语，把先辈的故事讲述给下一代；有人默默拍摄，把这一刻的触动永远留存。

俄罗斯联邦委员会（议会上院）成员亚历山大·罗利克说，我的祖辈、父辈都曾参加过苏联伟大卫国战争，也曾与中国军民一道抗击日本侵略者。“我们将继续竭尽全力保护历史真相和历史记忆。”

观众叶连娜眼含热泪对记者说，这些照片非常有历史意义，展现了我们两国人民共同战斗的友好历史。“最重要的是不要让这样的战争再次发生。”叶连娜说，她的祖父、父亲和兄弟近10人都在战争中牺牲或失踪，“这些照片让我想起他们”。

99岁的利季娅·涅戈达曾作为机场勤务兵赴中国东北对日作战。1995年，她赴华出席抗日战争胜利纪念活动，此后也曾多次前往中国。“我们要让年轻人明白，胜利来之不易，俄中友谊地久天长！”

阿纳斯塔西亚是俄海关学院符拉迪沃斯托克分院二年级学生。“这些照片让我更加直观地感受到战争的残酷。作为年轻人，铭记历史，是我们的责任——因为只有了解过去，才能更好地走向未来。”她说。

老战士拉夫罗夫说，今天的中国已经发生翻天覆地的变化，“我相信中国会变得更好，而我们两国的友谊，不会随着时间的推移而褪色”。

（据新华社符拉迪沃斯托克/哈巴罗夫斯克9月6日电 记者赵冰、陈畅、黄河）

联大高票通过联合国—上合组织合作决议

新华社联合国9月5日电 第79届联合国大会5日高票通过中国主提的“联合国同上海合作组织的合作”决议。包括上合组织所有成员国在内的近40国参与共提。

决议高度肯定上合组织为促进地区和平发展、互信合作发挥的建设性作用，积极评价上合组织为支持联合国事业所作努力，支持联合国系统同上合组织加强对话协作。

中国常驻联合国代表团临时代办耿爽在联大全会介绍决议草案时表示，上合组织成立24年来，在“上海精神”引领下不断发展壮大，已成为世界上最大的区域组织。天津峰会的最大亮点是习近平主席在“上海合作组织+”会议上提出全球治理倡议。中方倡议得到各方热烈欢迎和积极响应。大家一致认为，当今世界亟需更加有效的治理理念和治理体系，中国提出全球治理倡议正当其时。

俄罗斯、吉尔吉斯斯坦、白俄罗斯、巴基斯坦、伊朗、柬埔寨、古巴、委内瑞拉、塞尔维亚等国代表发言，高度评价上合组织天津峰会及中方担任轮值主席国期间所做工作，强调联大决议获得高票通过展现了国际社会对上合组织的认可与支持。习近平主席提出的全球治理倡议顺应时代大势，将为应对全球性挑战、完善全球治理发挥重要作用。

联大主席表示

全球治理倡议彰显中国维护以联合国为核心的国际体系的承诺

新华社联合国9月5日电 （记者**潘云召**）第79届联合国大会主席菲勒蒙·扬5日表示，中方提出的全球治理倡议进一步彰显中国维护以联合国为核心的国际体系的承诺。

菲勒蒙·扬接受新华社记者书面采访时表示，中国是第一个在《联合国宪章》上签字的联合国会员国。几天前，中方提出第四个全球倡议——全球治理倡议，强调维护《联合国宪章》宗旨和原则。这一倡议进一步彰显中国维护以联合国为核心的国际体系的承诺。

菲勒蒙·扬说，中国在联合国系统、多边主义、全球南方合作等方面的贡献“令人瞩目”。中国是对话与和平的坚定倡导者，他欢迎中国在成立乌克兰危机“和平之友”小组、呼吁加沙地带立即停火等方面作出的努力。此外，中国坚定地将发展置于国际议程的中心，并致力于落实联合国2030年可持续发展议程；作为“77国集团和中国”的重要成员，中国在联大的建设性参与促进全球南方国家的集体利益，并为增强发展中国家赋权作出贡献。他对此表示高度赞赏。